NW
30.06.2023

URZĄD MIEJSKI
w Starachowicach
Sekretariat Zastępcy
Prezydenta Miasta
WPŁYNĘŁO 30-06-2023

Urząd Miejski w Starachowicach
27-200 Starachowie, ul. Radomska45
8241.23.BOM
Wpłynęło dn. 29-06-2023
Przyjęto przez:
Agnieszka Krzepkowska
054001VE6

FORMULARZ ZGŁOSZENIA ZADANIA DO BUDŻETU OBYWATELSKIEGO W RAMACH BUDŻETU MIASTA STARACHOWICE

OPIS ZADANIA

Imię i nazwisko zgłaszającego zadanie	Ryszard Bachowski
Adres zameldowania	
Data urodzenia	
Numer telefonu	
Adres e –mail	brak

Nazwa zadania:

Rewitalizacja osiedla Żeromskiego – etap IV

1. Szkoła Podstawowa nr 10
   - remont i wyposażenie szatni dla uczniów
   - wyposażenie pokoju nauczycielskiego
   - remont korytarza szkolnego
   - remont podłogi w salach
2. Utwardzenie terenu pod miejsca postojowe przed Zespołem Szkół Społecznych STO w Starachowicach
3. Wykonanie miejsc postojowych w obrębie bloku Reja 4
4. Remont schodów i chodnika przy bloku Kraszewskiego 5
5. Wymiana krawężnika wzdłuż ulicy od bloku Reymonta 1 do ul. Sienkiewicza
6. Doposażenie placu zabaw przy Reja 8

Lokalizacja nieruchomości w obrębie, której winno zostać zrealizowane zadanie:

1. Budynek Szkoły Podstawowej nr 10, ul. Armii Krajowej 1
2. Osiedle Żeromskiego i Młynówka

Szacunkowy koszt realizacji zadania*
z zastrzeżeniem, iż wartość prac nie może przekraczać łącznie kwoty dla Budżetu Obywatelskiego

Szacunkowy koszt wszystkich zadań to **538 450,47 zł brutto** na podstawie informacji z Referatu Realizacji Inwestycji, Referatu Gospodarki Komunalnej, oraz z szacunkowych kosztów prac budowlanych na rynku Starachowickim.

*przedstawione koszty są szacunkowe i poglądowe, koszt realizacji może ulec zmianie w zależności od ostatecznego zakresu inwestycji

SZCZEGÓŁOWY OPIS ZADANIA

Uzasadnienie realizacji zadania

Proszę w kilku zdaniach opisać np.:

- *Jaki problem rozwiąże zrealizowanie zadania?*
- *Wpływ realizacji zadania na życie mieszkańców wraz z planowanymi do osiągnięcia rezultatami?*
- *Na ile jest on niezbędny do realizacji?*
- *Wskazać lokalizację zadania np.: na załączonej mapce.*

Zadanie 1

Zadanie obejmuje zakup szafek ubraniowych do szatni – 80 szt. oraz mebli do pokoju nauczycielskiego, a także roboty remontowo – budowlane na korytarzu, w salach lekcyjnych i szatni.

Realizacja tego zadania wpłynie na poprawę warunków dla uczniów i estetykę szkoły podstawowej nr 10

Zakres prac i szacunkowy kosztorys w załączniku nr 1

Zadanie 2

Wykonanie utwardzenia nawierzchni z kostki brukowej przy drodze dojazdowej do Zespołu Szkół Społecznych w Starachowicach, wjazd od ul. Górnej.

W pierwszym etapie tego zadania celem jest wykonanie prac rozbiórkowych istniejącej nawierzchni z trylinki oraz usunięcie nadmiaru ziemi i przygotowanie terenu. Planowane miejsca postojowe znajdują się po obu stronach jezdni (mapka poglądowa jako załącznik nr 2 do projektu).

Następnie wykonanie prac utwardzenia terenu i ułożenia kostki wraz z obrzeżami.

Łączna powierzchnia pod realizację zadania to około 465m²

Wykonanie w/w miejsc postojowych jest odpowiedzią na apel Dyrekcji szkoły i rady rodziców.

Zadanie 3

Zadanie dotyczy likwidacji istniejącego chodnika przy bloku Reja 4 i wykonanie w tym miejscu miejsc postojowych (mapka poglądowa jako załącznik nr 3 do projektu).

Zakres prac obejmuje rozbiórkę starego chodnika, utwardzenie terenu oraz ułożenie nowej nawierzchni o powierzchni około 140m².

Jak twierdzą mieszkańcy, istniejący chodnik nie jest w najlepszym stanie i nie jest wykorzystywany przez mieszkańców. Po drugiej stronie jezdni znajduje się chodnik wzdłuż całego bloku z przejściem dla pieszych którym poruszają się mieszkańcy. Dlatego wniosek mieszkańców osiedla z prośbą o przekształcenie w/w chodnika w miejsca postojowe których na osiedlu brakuje jest jak najbardziej zasadny.

Zadanie 4

Zadanie to obejmuje remont chodnika wzdłuż bloku Kraszewskiego 5 wraz z remontem schodów przed blokiem. Istniejąca nawierzchnia asfaltowa chodnika jest popękana i nierówna. Schody są w fatalnym stanie gdzie istnieje duże ryzyko potnięcia się i upadku. Pierwszy etap zadania polegał będzie na pracach rozbiórkowych istniejących schodów oraz zerwaniu nawierzchni asfaltowej na chodniku. Drugi etap to wykonanie schodów wraz z barierką i ułożenie nowej nawierzchni z płyt chodnikowych 50cm x 50cm. Powierzchnia chodnika do wymiany to około 56m². Mapka poglądowa jako załącznik nr 4.

Zadanie 5

Zadanie to polega na wymianie starego krawężnika który znajduje się na wysokości bloku Reymonta 1 i przebiega do skrzyżowania z ul. Sienkiewicza. Długość to około 60m.b. Realizacja tego zadania poprawi estetykę w/w ulicy.

Zadanie 6

Zadanie to polega na doposażeniu istniejącego placu zabaw przy ul. Reja 8 w dodatkowe

urządzenie. Rodzaj urządzenia do uzgodnienia z wnioskodawcą. Realizacja tego zadania zwiększy ofertę rekreacyjną dla dzieci na osiedlu Żeromskiego.

Ewentualne załączniki i dodatkowe materiały:

- *Mapy.*
- *Zdjęcia.*
- *Inne (np. dodatkowe ekspertyzy, rekomendacje, plany, kosztorysy, analizy prawne).*

Kosztorys zadania nr 1
243 415,47 zł brutto (kosztorys w załączeniu)
Kosztorys zadania nr 2
I etap: zdjęcie istniejącej nawierzchni i wyrównanie terenu. Praca koparki i wywóz ziemi ze skarpy – 15 000 zł brutto
II etap:
- zakup kostki oraz utwardzenie terenu wraz z ułożeniem pod parking: 465m² x 280zł/m² = 130 200 zł brutto
- zakup i ułożenie obrzeży: 115m.b x 35zł/m = 4 025 zł brutto
Suma: 149 225 zł brutto
Kosztorys zadania nr 3
I etap: zdjęcie istniejącej nawierzchni chodnika. Praca koparki i wywóz gruzu: 10 000 zł brutto
II etap:
- zakup kostki oraz utwardzenie terenu wraz z ułożeniem pod parking: 140m² x 280zł/m² = 39 200 zł brutto
- zakup i ułożenie obrzeży: 50m.b x 35zł/m = 1 750 zł brutto
Suma:50 950 zł brutto
Kosztorys zadania nr 4
I etap: prace rozbiórkowe schodów i nawierzchni chodnika wraz z wywiezieniem: 10 000 zł brutto
II etap:
- wykonanie schodów z barierką – 10 000 zł
- zakup płyt chodnikowych oraz utwardzenie terenu wraz z ułożeniem pod chodnik: 56m² x 260zł/m² = 14 560 zł brutto
Suma: 34 560zł brutto
Kosztorys zadania nr 5
I etap: usunięcie i wywiezienie starego krawężnika: 7 000zł
II etap: zakup i ułożenie nowego krawężnika: 60mb x 55zł = 3 300 zł brutto
Suma: 10 300 zł brutto
Kosztorys zadania nr 6
Zakup i montaż nowego urządzenia na plac zabaw: 50 000 zł brutto

Całkowity koszt wszystkich zadań to 538 450,47 zł brutto
W załączeniu szacunkowe kosztorysy, mapki poglądowe z lokalizacją poszczególnych zadań, stanowią załącznik do formularza.

Harmonogram działań związanych z wykonaniem zadania:
(w przypadku większej ilości zadań proszę dodać kolejny wiersz)

	Opis działania: *Proszę podać niezbędne zdaniem Państwa działania do wykonania zadania.*
1.	Wykonanie projektów na poszczególne zadania i uzyskanie pozwoleń
2.	Ogłoszenie przetargu i wyłonienie wykonawców
3.	Realizację prac w terenie

OŚWIADCZENIA:

- Zgodnie z Ustawą z dnia 4 lutego 1994 r. o prawie autorskim i prawach pokrewnych (tekst jednolity Dz. U. z 2016 r. poz. 666, poz. 1333) wyrażam zgodę na zrzeczenie się praw autorskich do niniejszego zadania.
- Oświadczam, że wszystkie dane podane w formularzu oraz załącznikach są zgodne z aktualnym stanem prawnym i faktycznym.

Podpis (imię i nazwisko) i data składającego formularz:
Bachowski Ryszard 29.06.23 r.

ZAŁĄCZNIK Nr 1

SZKOŁA PODSTAWOWA NR 10
Z ODDZIAŁAMI INTEGRACYJNYMI
im. Szarych Szeregów
Aleja Armii Krajowej 1, 27-200 Starachowice
tel./fax 41 274 61 79
NIP 664-18-09-477 REGON 290610088

Starachowice, dnia 27.06.2023r.

Szacunkowa wycena prac remontowych w Szkole Podstawowej nr 10 z Oddziałami Integracyjnymi im. Szarych Szeregów w Starachowicach

Dotyczy:

1. Remontu i wyposażenia szatni dla uczniów.
2. Remontu korytarza szkolnego.
3. Dokończenie wyposażenia pokoju nauczycielskiego.
4. Remontu sal - 18, 5, 23, 9a, 21, 2, 6, 22 (wymiana podłóg i malowanie).

Zakres remontu obejmuje:

1. Zakup szafek ubraniowych do szatni 180 z 6 schowkami – drzwi niebieskie (80 szt. dla 480 uczniów – oferta katalogowa „Moje Bambino") – koszt szacunkowy: **150.000,00 zł**
2. Roboty remontowo – budowlane dotyczące zerwanie boazerii, utylizacja boazerii, malowanie, szpachlowanie – koszt szacunkowy: **2.000,00 zł**
3. Wymiana na korytarzu przy salach boazerię na płytę meblową (zakup + montaż) – koszt szacunkowy: **7.000,00 zł**
4. Zakup mebli do pokoju nauczycielskiego – koszt szacunkowy: **15.000,00 zł**
5. Wymiana podłóg i malowanie – koszt szacunkowy : **69.415,47 zł**

Szacunkowa wartość prac wynosi około 243.415,47 zł

Podpisy:

1. Pan Szymon Margula - Szymon Margula

DYREKTOR SZKOŁY
mgr Renata Samela

ZAŁĄCZNIK NR 2

Google

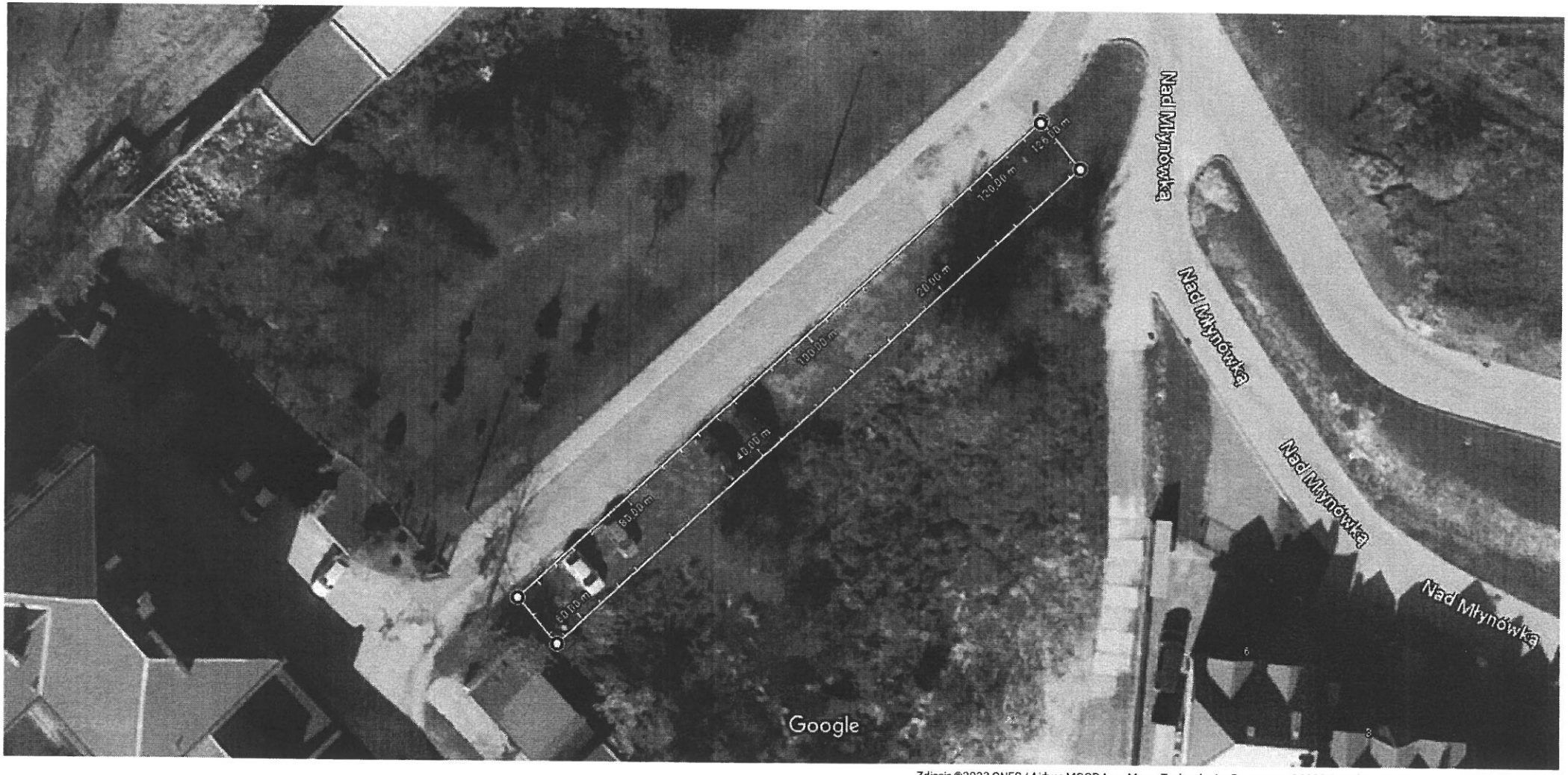

Zdjęcia ©2023 CNES / Airbus,MGGP Aero,Maxar Technologies,Dane mapy ©2023 Google 10 m

Zmierz odległość
Łączna powierzchnia: 289,50 m² (3 116,17 ft²)
Całkowity dystans: 126,00 m (413,39 stóp)

ZAŁĄCZNIK NR 2

Google

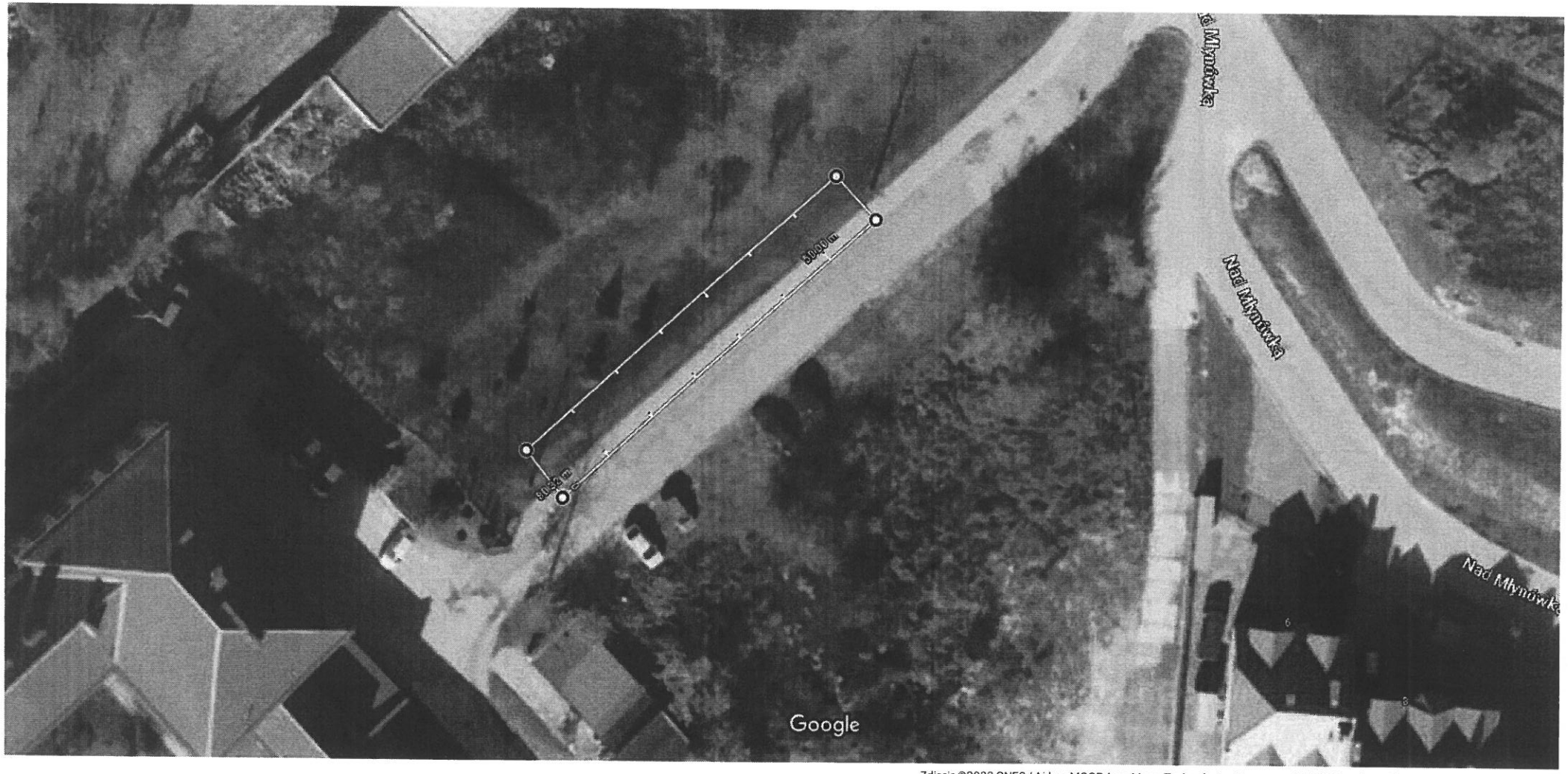

Zdjęcia ©2023 CNES / Airbus,MGGP Aero,Maxar Technologies,Dane mapy ©2023 Google 10 m

Zmierz odległość
Łączna powierzchnia: 174,43 m² (1 877,57 ft²)
Całkowity dystans: 80,32 m (263,53 stóp)

ZAŁĄCZNIK NR 3

Google

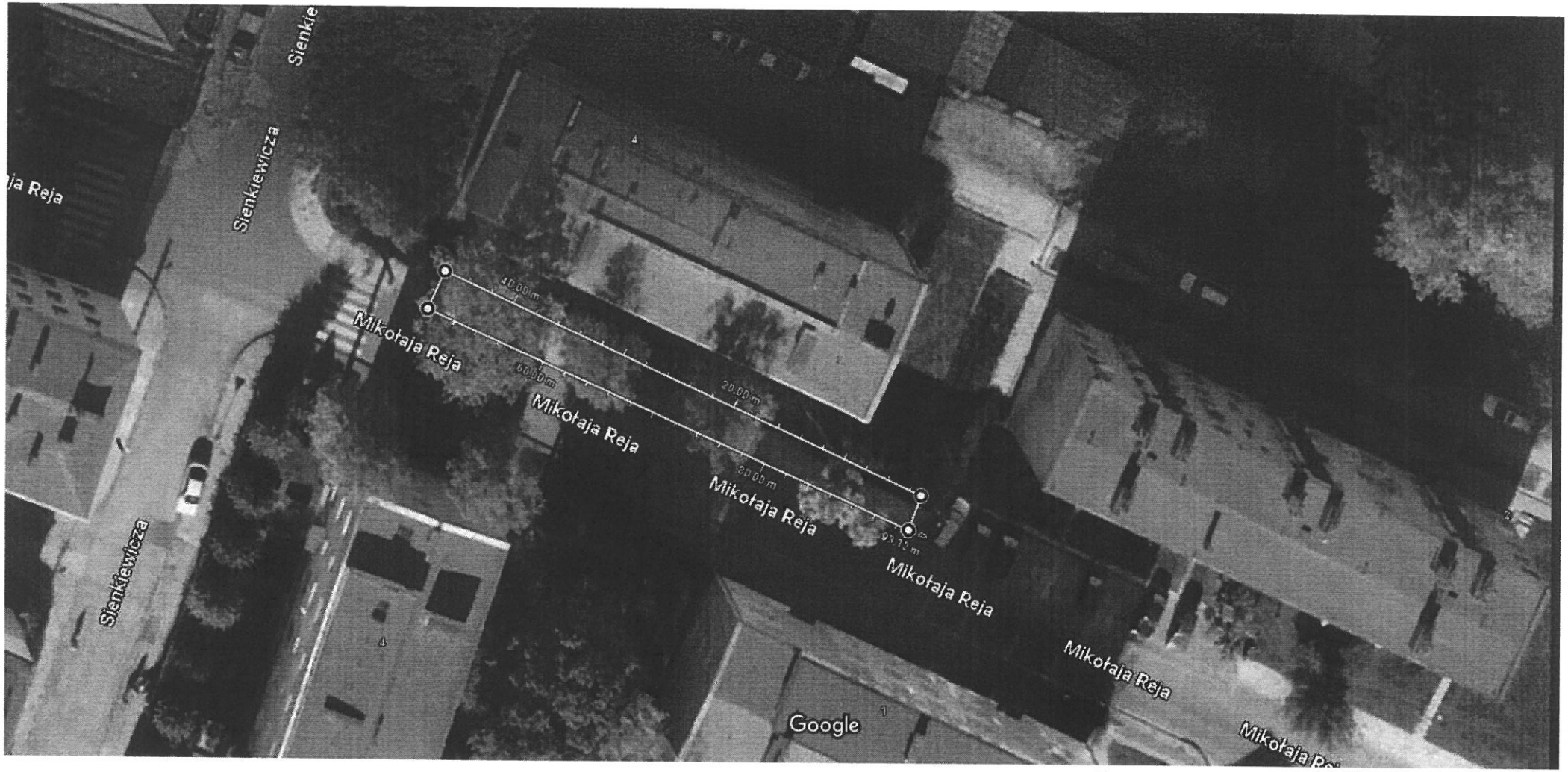

Zdjęcia ©2023 MGGP Aero,Dane mapy ©2023 Google 10 m

Zmierz odległość
Łączna powierzchnia: 138,45 m² (1 490,24 ft²)
Całkowity dystans: 93,12 m (305,52 stóp)

E1

ZAŁĄCZNIK NR 4

Google

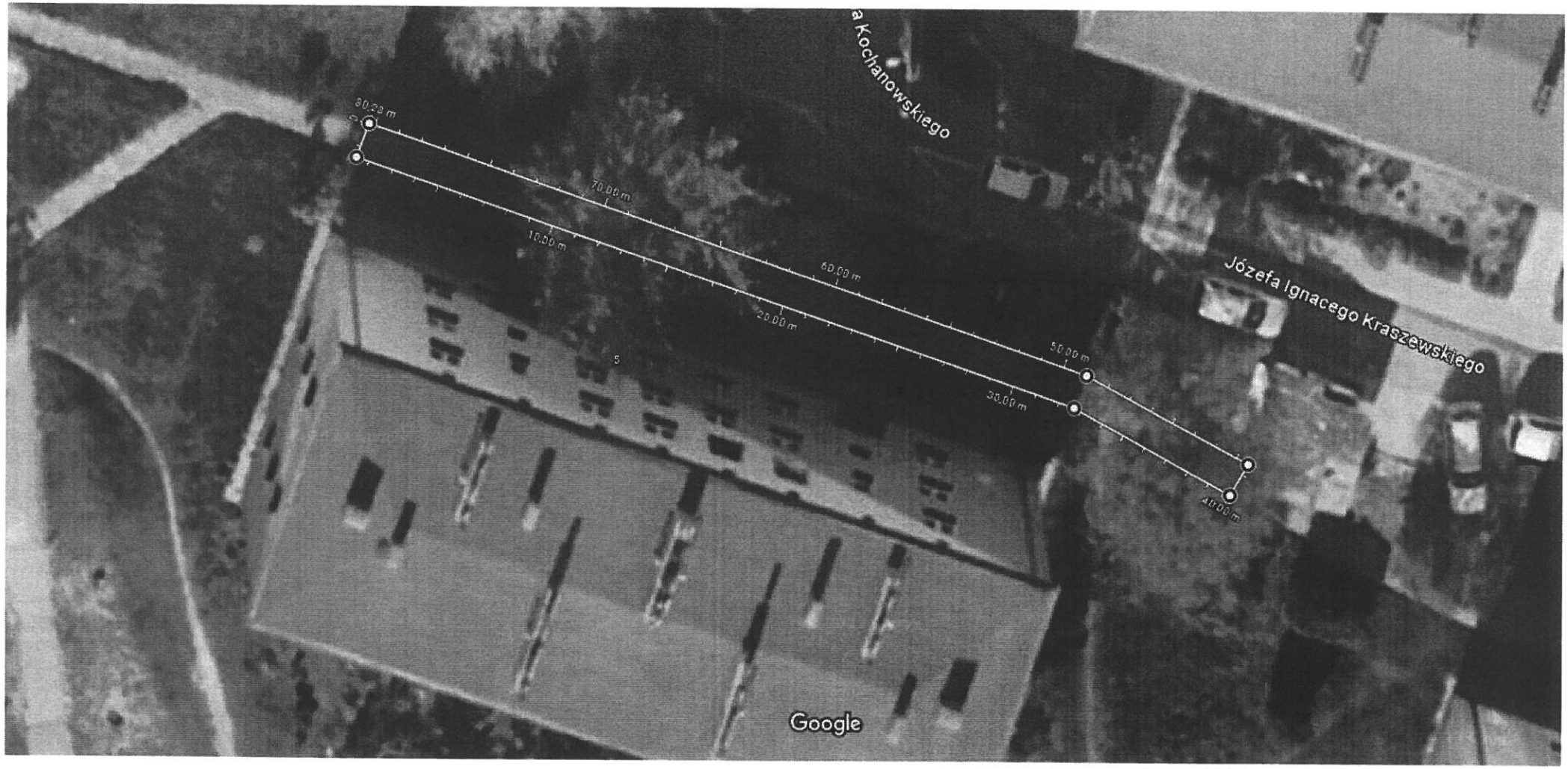

Dane mapy ©2023 ,Dane mapy ©2023 Google 5 m

Zmierz odległość
Łączna powierzchnia: 56,01 m² (602,85 ft²)
Całkowity dystans: 80,28 m (263,39 stóp)

Google ZAŁĄCZNIK NR 5

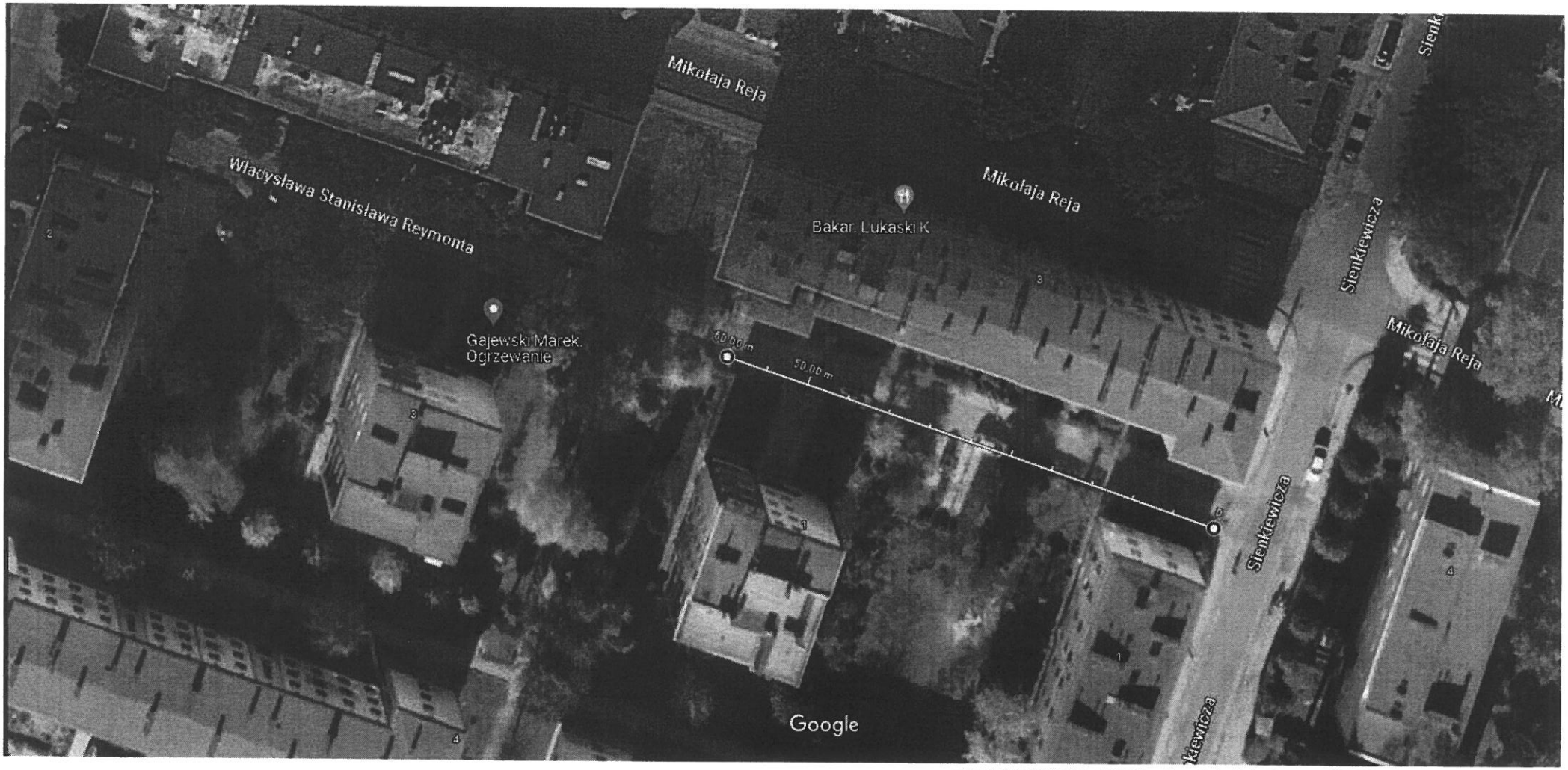

Zdjęcia ©2023 CNES / Airbus,MGGP Aero,Maxar Technologies,Dane mapy ©2023 Google 10 m

Zmierz odległość
Całkowity dystans: 60,00 m (196,86 stóp)